晶報

社址上海望平街 電話九三四二八號

第一千六百七十四號

廣告刊例
【特別】報頭兩面及上幅橫條價面議【普通】每格計十五字高十九字寬每期一律洋六元半格起碼如指定地位另加【新聞中縫】每格計三十字高十字寬每期洋八元【封面中縫】分格與新聞中縫同每期洋五元

定報價格
直接訂購中國境內全年四元【年內特價三元】半年二元二角每月四角日本同其餘外國各埠加倍均作大洋計算報資先惠郵費在內郵票加一
分館訂購每月六角餘酌加

今日一張零售大洋二分八釐

□中華郵政特准掛號立券按照總包優益寄遞之報紙□ □每日發行增刊無定□

馮玉祥日記摘要（續）

□民十六年十月二十二日日記

七點半起，因腹中隱疼，請楊軍醫監懸診視之，八點半，對黨政訓練班講話如下，（一）三民主義，都是打不平等的，民族主義，即種族革命，是對外打不平等的，民權主義，即政治革命，是對內打不平等的，民生主義，即社會革命，或經濟革命，是對資本家打不平等的，（二）民國初年，軍紀廢弛，官長亦利於兵士之吃喝嫖賭，「以爲易於羈縻之計，致有好兒不當兵之譏，其中雖間一二斤斤自好者亦受惡習熏染，與之俱化，（三）本軍與他軍不同之點，即在使官兵都能讀書識字，明瞭主義，以同去作救國救民之事業，而非謀個人升官發財，（四）牛馬蠢物，因食主人之賜，尙能俯首帖耳，駕車耕田，惟主人之命是聽，我等軍人，所食者民脂，所衣者民膏，試問一切舉動，果均合於人心否，（五）我軍兵士，皆由鄉間最能吃苦最善良之農民中挑來，甘易受和，白易受采，亟應加以政治訓練，將來自能爲國民革命之主力軍也，十點，張軍長聯陞來見，十一點，劉菊村自漢口來，報告寧漢合作情形，及與我軍之關係，下午一點三刻，習打靶，九點半，讀易經，

□民十六年十月三十一日日記

八點，讀第一二次全國代表大會宣言，並題其上云，此書凡真正革命及真正學習革命者，必須日日手不釋卷，詳細研究，自問自答，時時不忘，然後方能走到真正革命之道路上，八點半，周澤春來，十點，在紀念週作軍事報告，並繪略圖以明之，十二點，讀易經，午後一點，看建國方略，一點半，與印度革命黨十六人談話，彼等皆操英語，由外交處唐處長悅良繙繹，首由印人申述來意，謂我等久仰總司令是革命領袖，此次由滬，而漢，而鄭，是請總司令指導，我等是兄弟國家，是同站在一條反帝國主義戰線者，萬請不吝教誨，（未完）

福煦路四十八號甲

中華醫院總院統治外科

特設傳染病治療部

專治 癆病傷寒白喉天花水痘麻疹猩紅熱 腦膜炎鼠疫瘧疾丹毒破傷風及其他

西自來火街一百零八號

中華醫院第一分院淨毒院

專治 梅毒淋病下疳橫痃 診療科學化！

急救服毒 戒除煙毒 取費平民化！

南京路虹廟對過

中美鐘表眼鏡公司

翻造門面 特別大減價

名貴鐘錶 眼鏡一律 半價至 七五折

鐳錠治療癌 CANCER 瘤瘰癧

中比鐳錠院醫師葛成之爲便利病家起見特設診所於市中區專用鐳錠 RADIUM 及深透愛克斯光治療癌瘤瘰癧如子宮癌乳瘤瘰癧等症每日下午三時至五時在靜安寺路同孚路西首八六八號二樓一百十號應診此啓

國醫胡佛

五代內婦胎產兒科痧痘

安定醫廬 設雲南路寧波路口鑄壽里一〇九號 電話九二五〇二

門診時間 九時至下午三時止

出診時間 四時至六時止

注意別治 男女癆瘵及咳嗽 肺癆遺精白濁

博濟醫院

負責治根 皮膚花柳科 外科痔瘡科

人工太陽燈 透熱電氣 治療

留日醫師簡運春

院址 老靶子路一四七

電話 四一九〇三

梅獨尅星

五淋白濁 一盒斷根

美麗牌 香烟

上等國貨

有美皆備 無麗不臻

中國華成烟公司出品

徵求石印小說

鄙人近願以重金購買前清光緒年間出版的舊刊石印小說例如

全圖西遊記 味潛齋本

全圖蕩寇志 愼記書莊本

全圖聊齋志異 同文書局本

全圖紅樓夢 小型本

全圖隋唐演義 不限何本

之類海內藏書諸君如有整全無缺情願出讓者希通函望平街晶報館編輯部轉小讀山堂主人爲荷

還幼靈

君曾用過青春腺製劑乎？君亦曾聞駐顏強身之內分泌學說乎？還幼靈乃青春腺製劑中之神品其效之偉無與倫比君試一服用或一索其說明書而研究之必驚其出類拔萃之功力焉（中央衛生試驗所化驗）（給證成字第一三九號）

總經理上海禮和洋行

呂平得會計師事務所設四川路六號七樓公平事務所電話一五二三八號

邱良玉鬻書

楹聯 四尺二元 每加一尺加一元 屏條 每條視聯減半 夢擔與聯同 冊頁扇面 小楷四元行楷二元 題簽名片均一元（篆隸加倍）

收件處 上海各大箋扇莊 外灘十八號麥加利銀行 法租界蒲柏路翻安里八號鬻書處

白濁擇醫宜慎

鄙人患濁甚久嘗初誤投庸醫以致延成老濁苦不堪言後幸得南京路虹廟弄口美國本群文藝亞大學醫學博士蔡昌醫師其用最新科學方法始得於最短期內完全治愈成後特爲頌揚按君任北平路和醫院花柳科醫師素稱白濁聖手 敬告

老牌蓬萊閣

□上海東七浦路□

一動物蛇補品上市

三蛇祛風去溼除痰半身不遂腰足麻木 蛇膽開酒服蛇肉加雞絲作酸手（美名叫龍鳳會）用藥狸切絲會羹（名叫龍虎會）

新到 粵人注意 海狗 藥子狸 魚狸 山瑞 狗狸

各瘡毒 爛腳 大腿

白濁膏治久年爛腿爛腳凍瘡溼瘡黃水膿瘡小兒胎毒破皮瘡膿及不傷皮膚不收口等症久不生肌大盒六角之角半盒三角另售洗瘡藥粉二角半本號金君

跳佐賴 白濁專家 除根白濁丸

本醫生開設診所上海三馬路大新街對面二百三十二號門牌巳有年專診淋白濁每日上午十時至十二時下午二時至六時診外出診自應診所有患者務求除根免受痛苦特此聲明

電話九四二〇〇

有牙患者注意

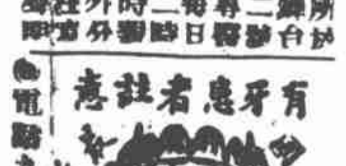

牙醫羅鑫泉

凡有牙痛者欲求根本解決者請先診視而各科技術精到來受牙科影響者診所南京路六十一號一五二號

衣食住與民性

（接第三版）（仲芬）

上等的大概寫出甚麼庵、甚麼館一類的招牌，並且招牌往往是用朽木作的，上面寫的行書或是隸書，做出很古雅的樣子，進門以後，均有極小的天井，通例是要點綴些小樹、或盆景，門前通例是要淨掃灑水，令人一見，有清風徐來之概，

通宗館子一進去，當然盡是雅座，沒有不相識的客人坐在一間的，他們進館子的派頭，在我們看起來，都有點「醉翁之意不在酒的樣子」大概是叫妓女的居多數，他們陪客人飲酒時候，客人不一定勸，她們概是不肯吃菜的，所以只吃幾個水菓，也能陪客人吃許多酒，中國的菜館裏堂官給客人打手巾，他們一般沒有這宗習慣，但是有相彷的辦法，就是往往拵幾個冷手巾捲，放在一個小竹編的盒內，置於客人的面前，隨客使用中等的酒菜館，也是有雅座，不叫妓女的話，就可以由女招待陪你飲酒，可憐的少女，往往須受些須菓子就要陪客人來十幾個乾杯，長時間看他們含有性的表情的臉，多年習慣如此，並沒有志士來高呼打倒，這宗女招待在他們的國裏，叫做「酌婦」

新婚燕爾

【黎】【明】【暉】

□能加小鑼鼓更好□

【音樂的趣味請奏出送新人進新房的樣子】

明燈亮，喜滿廳堂，百花香，樂滿新房！天仙降，美美鴛鴦，天作合，成對成雙，仙樂飄飄處處聞悠揚。（笛獨主音，餘樂輕輕伴奏）陳列佳餚美酒太芬芳，歡歡喜喜蹁蹁蹌蹌，佳賓佳客美麗新妝。同聲賀喜，同聲誇獎，珠聯璧合一對鳳凰。（笛獨奏主音，其餘伴奏，能用小鑼鼓更好）看雙雙人洞房，芙蓉帳象牙床，香衾香枕繡鴛鴦，祝雙雙情愛長，天樣長地樣久同偕到老樂洋洋。早生貴子子孫滿堂。（小過門）歡樂安康，無邊無量……！

此十六歲小姑娘

足以打倒現代一切化粧品

閱蔭科學的精微··歷經實質的試驗 認定以改進容貌變換皮膚爲目標 目下已達成功之望得收完美之效 故一般青年男女莫不視爲恩物

上海中西大藥房發行

催眠治病

上海鮑芳洲精神治療院

▲專治奇難怪病矯除不良性癖 ▲善治神經失眠夢遺早洩等症 ▲並招募面授函授催眠術學員 ▲保證短期成功章程函索即寄

院址 愚園路信定盤路口東華坊

分院 圓明園路二十九號五層樓

德興按摩院

卡德路愛文義路口七百〇八號

本院二層樓洋房室內摩間清潔特色雅觀茲因海上按摩院林立敝院有鑒于斯悉心研究並特新聘年輕西洋摩登女子數位又請中國美院女子數位按摩技藝超羣服務格外週到另備有消毒藥水藥粉數種以供按摩之需承蒙光顧格外克己並歡迎參觀

時間 上午九時至下午十一時

華僑梵記浴室

（總點法華民國路吉祥街口）

本室四層洋房裝設精雅空氣充足按摩上等招待週到如蒙惠顧格外歡迎

【營業時間】上午十時起至下午十二時止

【價目】特別房 五角 優等房 四角 西式房 三角 共和廳 二角 官洋房 一角五分 官盆 一角七分 客盆 一角三分 客房 八分 普通間 六分

蓬壺按摩浴室

法界霞飛路馬浪路西尚賢坊總弄第一家

本院按摩女均考與生部法局及發證 本院按摩郎經工部局衛生試驗給格證書

敝院開設已久並法工部局衛生處證明之執照對於按摩一層早已膾炙人口業已特聘經驗宏富手術靈敏妙齡女郎充任專備顧客之雅意適合我國古時之推拿術並且設備俱全清潔異常電車直達馬浪路口招呼即停至敝院極爲便利如蒙光臨不勝歡迎

藥水沐浴一元半 妙女按摩一元

華新 女子土耳其浴室 按摩

◁院址北四川路海寧路口▷

按摩沐浴爲強壯身體唯一祕訣故海上按摩院如雨後春筍設備完美者考獨本院

價目 蒸氣沐浴洋五角 按摩洋一元半 電摩洋二元

不惜工本設計對於一切精益求精近更務使裝潢大批添置水汀備溫異常君一試方知言之不謬也

□蘆鈞書潤

楹聯四尺一元、每加一尺加半元、中堂四尺二元、每加一尺加一元、扇面四元、書字外加半元、屏條每條尺資先惠、收件處晶報館代收、外埠可轉交、郵寄費加一成

開胃靈

胃病靈藥

上海佛慈大藥廠

各藥房經售

青鶴雜誌

陳灨一編纂

第二期又出版

論說目錄 優待定戶

湘鄉曾文正公（一）、雜記、工業、姑、補、文存、新語、……

全年廿四冊定價七元二角 特價期內減收五元 六角 郵費 外埠以直接向總發行所預定者爲限 代銷處無此例

總發行所 上海望平街一六一號

分發行所 大東書局

鶴立雞羣浦濱獨一

快活林 快樂林

本院各女按摩均考工部局生衛試驗給格證書

◀土耳其浴室女子按摩▶

院址 愛多亞路新新街口東橋大飯店二樓 愛多亞路大世界東原口坊

康健是人生無上的幸福，因爲沐浴按摩能使皮膚活潑，筋骨舒適之素，可除病，使肌身健康，在上海有多能適合各界人士所歡迎，許多按摩經才非但敏捷，並且強壯體格的神秘，是其實按摩也

價目表 蒸氣洋五角 沐浴洋一元 擦背 按摩洋一元半 電摩洋二元

適合我國古時的推拿術，設備美麗按摩，身體上的首屈一指，生一輕經裝飾大批飄飄欲仙，本院一切衛室年內添置，你舒快起見，汀溫暖，最近於每個女個求身心保非常滿意，超快異常，入仙每個宮試，保你一試常到本院諸君如皇摩

百齡機

功能補血補精補腦潤腸開胃治貧血專衰腦胃弱便秘失眠

男女老幼四時宜服

脫肛下血 成管溝漏

專醫痔瘡漏

痔科專家陳練百醫師

新法注射內外痔術不用刀割一星期內自然枯落痔漏除管永不復發

△診所上午在南京路虹廟南洋樂房下午二時至七時在北河南路大妃宮橋國貨商場對面華達電器行樓上

△電話四五〇九三號

內外各科

醫師唐時泰

診所 勞合路惠時泰醫院 電話九〇二五二 上午九時至下午三時

分診所 三馬路中法大藥房 電話九二一〇七 下午五時至七時

元下公司　新鮮童子鷄汁　一日送一瓶　每月洋一元　門內沙場　電話九二四七八　南市電話一五一　元下公司

美雌（一）

【丹翁】

日貨銷美之多、豈華所能比、美人排日之效、又豈華所敢望、觀其三策、亦可驚矣、

（一）留難其價值、

（二）拒絕其市價、

（三）低降其日匯、

爲之詠曰、

三策輕輕舉、應付窮文武、美人東家東、顏色看給汝、抵制豈宜戰、失敗氣虎虎、其實又何暇、略我三省土、

陳繼承軍長將兼縣長

【杞柳】

豫鄂皖三省剿匪事宜、將次辦竣、前開將總司令通飭所部、限於本月二十五日一律肅清、行見黃童白叟、含笑歸里、以還其熙攘之風英、被災各縣、已有屯墾縣區之規定、章程業已公布、現第一軍軍長陳繼承、駐軍孝感、接到蔣氏親筆函、謂將任陳爲豫省清鄉第九區行政督察專員、並將兼任一災情最重地方之一縣長、按督察專員、其章程所在、一縣田有人、至災情最重地方之縣長、殆即屯墾縣長乎、三省中已委派畝、被匪共蹂躪達十之六者、劃爲屯墾縣、不及十之六者、劃爲屯墾區、而縣長區長、皆以現役軍官兼充、陳氏以軍長兼任縣長者以此耳、或謂唐少川以前國務總理長中山縣、張難先以卸任浙江主席、爲鄂之沔陽縣署科長、黨國官吏、本無階級、陳氏又爲蔣所信任、故亦甚願就此百里侯也、

硯滴

【天倪】

□何以叫做法益、就是人民在法律上應得享的利益呀、二十世紀、凡國家都是法治的、法治的最要原則、就是能在範圍內保護人民的利益、不使他們受絲毫損害、這纔能表顯法治的尊嚴、我因招商局股東有法益維持會的組織、更覺得法治的精神所在、

□許世英先生主張救民即救國、做事才做官、我以爲救民還重於救國、何以呢、救國是句籠統的話、現在空談救國的很多、倒不如從救民做起、方是真正的下層工作、至於做官不做官的事、卻只限於官的方面、做不做官的事、反能普遍施展、像許先生的慈善事業、豈是那忙於政務的所能做的嗎、

傅作義教訓包頭人

【冉冉】

以守琢著名之傅作義將軍、自任綏主席後、頗能勤求民隱、整飭吏治、近如舉行產馬比賽、其識見之遠到、有足多者、上月傅爲考察民間疾苦、調查政治情況、親自巡行包頭、薩縣、豐鎮各地、某日抵包頭、在早晨七時、下騎步行至商會、約定九時邀集商民談話、至時、傅先至、候至十時、祇來三人、傅大焦灼、直待十一點鐘過、包頭之重要商人方始到齊、傅面現慍色、登台演說、先言包頭市面衰落之可危、繼言此次產馬比賽、原望包頭產取得冠軍、不意祇能選列第三、然此爲包頭人暮氣沉沉、亦爲市面衰落之一個原因、譏諷包頭人之不如馬、亦妙於措詞者矣、

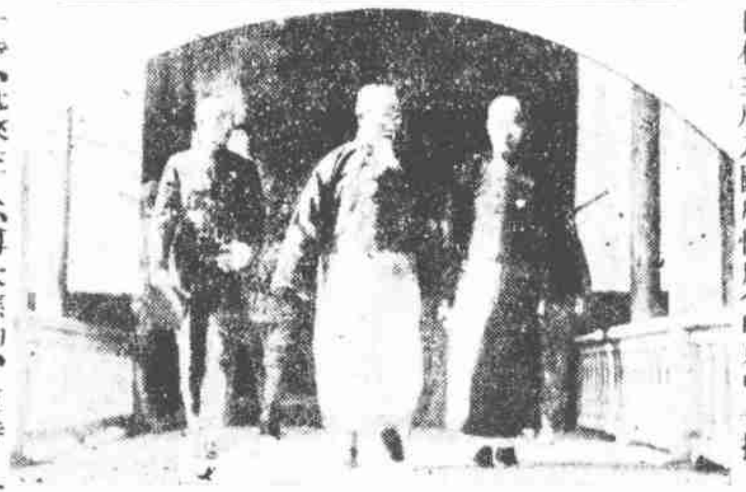

□林主席入國府情形（南京中華攝）

□上海女子籃球會甲組錦兩江隊（驎）

康藏問題之研究

（欽光）

□龔學齋隨筆及西康建省記所載□

康藏問題、近巳成爲世人所注目之要務、雖兵戎暫息、和約會簽而達賴尚有未肯承認之風傳、是康藏此後之如何、猶若雲煙之縹緲也、唯所謂康者、人盡知爲西康、而以其僻處邊陲、番夷雜錯、其地理政治、談者鮮道其詳、不似青海西藏之彰彰在人耳目也、頃閱龔學齋隨筆、紀康事甚悉、爰節錄以餉讀者、川省之西、有打箭爐、外此即西康地、亦即古康衛藏三區之康也、其地東至打箭爐、西迄丹達山、南界雲南之維西中甸兩廳、北踰俄洛色達野番、而與甘肅接壤、東西三千餘里、南北四千里強、其西南至英屬地、僅數日程耳、清季趙爾豐爲督辦川滇邊務大臣、康始有設省計畫、趙嗜殺、有屠戶名、固不能定康也、然據傅嵩秋編之西康建省記言、所擬省制、有兩道兩府二十一縣、其幅員之大可想矣、記者按西康建省記表中所列江卡、貢覺、桑昂、雜瑜、瞻對等地、皆清代賞與藏人而於宣統間收回者、其所謂賞與者、當亦憚於勞師遠征、聽其佔取巳耳、趙爾豐等強迫收回之、此即爲康藏糾紛之起點乎、康藏不能言和、或即爲外人窺藏之導線、吾人惜處東南、或有視康爲絕塞甌脫、則大誤矣、盍速起而研究之乎、

綠盤牌香烟　即白錫包　並世無雙

CB 175

劉崇傑與記者

【懷霜】

外交次長劉崇傑、爲人率直、胸無城府、於其所司、似不相稱、某次、有一新聞記者、訪劉於其寓中、叩以外交方策、劉乃泛論中日問題及國聯形勢、並謂聯俄一事、固亦外交策略之一、但應俟提呈中政會核、不宜率爾宣布報端、因國際間固無所謂信義、聯甲聯乙、僅視其利害與環境之適當而定、均無不可者也、記者歸、即載其言於報、越日又晤劉、劉責以無信義、謂因此受人詰責、偏不願再與君談、言已掉臂而去、自是、新聞記者往訪、劉必搖頭、劉有表示、必自撰稿發表、但記者猶仍追尋不懈、十二月三日、劉至滬、又往訪、閽者請於下午二時往外交部駐滬辦事處、係次長所囑、將晤話一切也、各記者屆時紛紛趨楓林橋辦事處、則劉既未到、稿亦無有、待至四時、電詢劉宅、則謂晨出猶未歸也、

錦片前程

【一百零四】　恨水

第八回　別去又回來人天交戰　澆愁更消遣晝夜狂遊

在邵寶珠這樣疑心毛正義的時候、毛正義自己、也未嘗不是私心惴惴的、他和寶珠告別以後、自己走出花園公寓的大門、將腳一頓、情不自禁的說了一聲糟糕、這大門口、正還站了兩三名茶房、聽到他如此說着、臉上又是很懊喪的樣子、便問道、你丟了什麼了、趕快去找罷、毛正義不感到茶房是好意、卻以爲茶房和他開玩笑、更是把臉紅着、低了頭、忽忽的就走開了、他在今天下午、本來有個會議要開、因爲想到邵寶珠今天新自搬出家庭來、一個人自然是很悲哀、也很寂寞、這個時候、無論站在什麼立場上、和她去談話、她一定是很歡迎的、所以在上午、就分別打了好幾個電話、向今天開會的主席請了假、以便有充分的時間、可以和寶珠詳細的一談、現在走了出來、無事可做、巳經請了假、又不便再到會裏去、只得一人悵悵如有所失的、自走回公寓去、茶房見他回來、和他開了房門、卻很詫異的道、今天毛先生回來的這樣早、有什麼事嗎、

蘇人愛國迎梅記

（蕊蕊自蘇州寄）

梅蘭芳博士來蘇巳三天、富紳的邀宴、民衆的團觀、一般好出風頭的公子哥兒、太太小姐、嬲他合攝相片、合唱崑曲、這般盛況、足破蘇人一向送往迎來的紀錄、各報且留着全版地位、替他做起居注、執筆人本可無用詞費了、但有幾件人家不注意的事情、卻不能不報告一下、某紳士於邀宴時、即席演說、這番歡迎梅博士、含有愛國的意味、因爲愛國必先振作、振作尤賴興奮、梅博士的藝術、足以興奮我人、使愛國精神愈益振作、不能說在國難期間、不應縱情物外、云云、這幾句話說得真夠味、但是蘇州人的精神、要等梅博士來後、於淺斟低唱之中、纔能興奮起來、那末蘇人的愛國程度、不免令人有些懷疑了、但話又要說回來了、梅博士確實有些興奮力、聽說某局長近方丁艱、因爲這是愛國運動、精神一時興奮起來、竟也把他拉扯入席、但有一位上海老報界淵淵先生、前天有人在車站上碰見他、大致也爲歡迎而來、這三天裏、卻不曾見到他蹤跡、似此盛典、也會錯過機會、難道不想偷窺幾眼、止止他的饞渴嗎、幸而梅博士還要在蘇留一天、且等着瞧罷、

女巫治癆的奇法

（如是）

巫覡治病、傍在人的面前、做出一種神秘的法門、在他們的意思、不過想變換病者的心理、病輕的也或許奏效、但是病深的人、霍然而愈的、究竟少呀、予友錫君家、有個婢女、十六歲了、成了童子癆、面黃骨瘦、飲食不進、巳經半年、錫夫人爲她延醫診治、雖寫下蛔蟲數條、仍未能痊愈、聽人說城內三牌樓有個楊好婆、慣醫五癆七傷、錫夫人就帶着婢女、前去挂號、每日居然有三四十人診治後、說這婢女的病、身內的癆虫、巳經像圓路電車、開刀方可有效、說時便把婢的手臂按揉幾下、又在她左手心裏、用刀挑出白色虫無數、說這就是癆虫了、但這些白虫、和那街上挑牙虫的婆子在牙縫中取出的虫差不多、第二日又去就診、又在右手心裏取出許多虫來、據說病根巳拔、可以平愈了、然而這婢女的飢黃骨瘦、還是依舊、可見是巫覡的老調罷了、

虎跑寺忽得鎮山寶

〔聞見〕

海上菩提法會與濟生會之居士王一亭聞蘭亭張蘭坪黃涵之諸先生、皆皈依我佛、並信仰濟公、以其能立意救民、足爲佛之功臣也、今年舊歷十二月初八日、本爲活佛節、亦即濟公成道之八百年紀念日也、先由兩會集議、於是日共赴杭州西湖虎跑寺濟公塔前、建水陸道場、凡預會者、均在塔旁露宿一夜、以昭誠敬、又鳩資在塔前造一浮屠、俾垂久遠、兩月前、巳興工安樁、當掘土之際、忽發見一古鐘、鐘上鑄有南宋嘉定十一年、及敍述濟公在宋靈蹟種種、於是僉以此鐘尤足紀念、議定懸於虎跑寺、爲鎮山之寶、據某君云、自此鐘出土、虎跑一帶、夜必熗熗放光、豈鐘之異徵歟、至濟公原塔、爲前浙督盧永祥所造、規模莊嚴之致、費用三萬元、世風不古、滿目塵揚、安得如濟顛其人者、化作瘋僧、一一爲之說法耶、

□跳得出手心嗎□

吐納吟

（欽光）

禁煙禁烟、巳三十年、消遣消遣、遂與爲緣、牛角度世、針孔論禪、定盦艷子、付詠諸篇、鴛花爲妍、「養紅閣之祝壽、狗尾貽譏、頌黑籍之神仙、」

吐納何如日月華。漸除豪氣臥丹霞。一杯甘露龍頭水。半榻輕雲斗帳紗。燈市膠瓣瑩似玉。籤誇張汁貴子牙。漫尊嚼蠟椶櫚語。更有堆盤雀舌茶。

參破色界語

（公鈞）

有某銀肆主人者、平居多內寵、大都各賃屋舍、星羅棋布於紅塵中、主人如乘晉帝羊車、隨興所至、有日漸揚於戚友間、或以語主人、宜少裁抑、俾無靡益之誚、主人莞爾曰、此何傷、彼所匿雖衆、終須讓我先登、我固弗若蠻避也、言者慚沮而退、或謂主人如此、無以稱之、殆參破色界耳、

鸎誓屑

（紅豆）

海上花間諸雛、近以雲梅妹妹雪友老六近玉樓弟弟二梅妹妹爲個中四龍象、雲溫婉、雪渾厚、玉伶俐、梅豪爽、爲性不同、而聰明俊秀、則略無軒輊、闌珊花事、有此數嬌娃點綴其間、殊不寂寞耳、雪友老六、眉目頤輔、絕肖梅博士、有小梅蘭芳之稱、與雲梅雪飛二妹妹及其家三媛爲結拜姊妹、因以雲比程艷秋、飛擬荀慧生、而三媛爲尚小雲、名花名旦、自是佳話、然以人才論、要以梅程爲冠冕也、

□古泉□

【丹翁輯】

□靖康通寶

靖康通寶、世不經見、況銀質乎、此品爲方無隅所藏、泉文正與折二絕者無異、而翩翩篆致、上承宣政、下啓建炎、彌爲可玩、宜當時寒雲談及、常嘖嘖也、

建炎元寶

小平、元字長橫左挑、地山翁玩泉多年、每得絕品、此其一也、

王孫擷菊一枝紅

（綬昭）

□幾疊霓裳、久噪名伶之女、九華寶帳、迎歸宰相之孫、絕妙因緣、烏能不紀、溯迴歡恣、不有曹家四紅、傳聲鞠部乎、自桂紅不壽、咸惜葵沉、然月香二紅、旋即雀起、而菊紅又接踵以興、二十韶年、蹁躚雛鳳、小字秋綺、秦冠其儕、舊在大舞台奏藝、爲王聿修君念生所重、遂由塞翁、而訂交誼、王爲前清文敏公文韶相國之文孫、世居武林、負笈於滬、課餘聽曲、癖似淵明、俄王業成、菊亦退處、時相過從、繾綣益深、王君以爲戀愛自由、本無嫁娶之論、及白頭之好、菊母亦爲欣然、乃請李谷香爲媒、王則託前寧波鎮守使王桂林作介、雙方議妥、無須十斛量珠、兩意永諧、何異一律合劍、巳定今日舉行結褵典禮、有情眷屬、無限春光、視牧齋之迓河東、侯子之偶扇墜、尤使人爲之鼓舞弗巳者焉、

日人的飲食與民性

日本研究　（三十七）　【仲芬】

以上所謂、不過關於飲食的一般習慣、現在再把他們飲食營業方面的習慣、概說一下、他們所謂「料理屋」、就是與我們菜館的意思相當、但是隨上中下的階級、名稱及外表上也有點差別、一般的中上級菜館門上的燈籠、均寫有若料理字樣、

【尚有餘稿轉入後幅、閱者注意、】

冠蓋京華

【三十】　【天笑】

□四□　蘇州之一宿

『在什麼地方捉去的呢？在上海還是在蘇州呢？』芳宸也急欲知道這詳情。又道：『怎麼我報上沒有看見這段新聞呢？這事情出了有好多日子了呢？』她發了一大串的問話。

老太太道：『在上海。在上海虹口一個地方，據說他們是在開會，中國警察，外國巡捕，一淘去捉的，一起捉了有四五十人咧。報上說是登了一點點，沒有詳細登出的。我們起初也沒有知道，還是他老子的一個朋友沈仲文，寫快信來知照我們的。可憐我們家裏是兩隻沒腳蟹，只會乾急，想不出一點主意來。聲少爺，我年紀活到了七十三歲了，從來也沒有聽到什麼叫做共產黨。就是我們金官，他是一個讀書官人，怎麼會做共產黨。他放假回到家裏的時候，一天到晚，手裏捏着一本書，連吃飯也看書。登坑也看書，我們還叫他書蹶頭，怎麼會變成一個共產黨呢？』老太太說到那裏，又一把眼淚，一把鼻涕，傷心不巳。

『現在怎樣了呢？』芳宸禁不住急欲問現在情形，心想倘然沒有判決還可以想想法子。這位表姪金官，他曾經見過幾面，向來是沉默寡言，不聲不響，不似一般大學校學生的浮囂態度。我還說他過於謹厚了，難道也會加入共產黨嗎？

【蔡廷鍇將軍書聯】

大雄先生法正

青山只解磨今古

流水何曾洗是非

蔡廷鍇

【自福建最近寄贈】

川戰中之神通

（玉亭）

□劉道人與王瞎子□

此次四川之戰、自兩劉火併以來、有無數軼事、足資談柄、而最爲神奇者、則莫如劉道人與王瞎子也、劉湘於陸空軍之外、另練有一種神兵、現隸模範師、主其事者爲劉崇雲、亦名劉道人、每日除下普通操場外、須受一種氣功訓練、畫符念咒、喃喃有詞、二十一軍中間有多數將領、爲劉道人之門下、率兵攻瀘之曾仲璧、爲其大弟子云、至劉文輝方面、則有一王瞎子、善於摸骨相、謂所言屢有應驗、劉文輝亦震其名、遂邀至私宅、請其摸骨一次、於過去事、頗多吻合、曾賞給百元、此次劉文輝與田頌堯相持不下、劉初擬讓出成都、躊躇未決、乃又將此軍國大事、問之王瞎子、幷請其推算自已八字、王力言惟能堅守成都始有後望、否則大事去矣、於是劉文輝遂決定調重兵入城駐紮、而乃有與田軍巷戰之事發生、成都之老百姓因以遭難、因是大罵王瞎子害人不淺也、

瑞領諳愛中國畫

（玄玄）

瑞士駐滬總領事禮克氏、已被命爲駐日代辦、有人往晤談、叩以將離中國、對華之感想如何、譚笑云、中國爲東方古國、文化可稱奧妙、我嘗至北平游覽故宮、觀其輝皇典麗、確非他國所能比、又嘗至曲阜、瞻謁孔廟、益深景仰、我更酷嗜中國古董、蒞華後、所購藏者甚多、俸給所入、殆皆耗於其中云云、頗往訪者參觀其室中所陳設、瓶甌書畫、皆爲近人仿古之品、無一真物、間有前清之補褂繡品等項、譚皆珍視爲骨董也、

□蕪湖裕中紗廠停機後、工人以衣食關係、曾派人到滬、向老股東要求開工、據聞巳有李姓、允積資百萬、繼續營業、李現在津門、不日來滬、再行赴蕪、至久居大連之李伯行、或亦爲後台人物、（知）

□某大公司屋頂、去載自建無線電台一座、每至午後、即能聽到國聯播音、及京平各地緊要新聞、當局曾囑令取消、公司主者、以公司純全商業性質並無政治關係、尚未遵行、現又接得通知、不知如何答覆、（柳）

介紹三大　誠實可靠

科學麥精魚肝油

補腦生血　增精健腦　顏美髮潤牙　肥體益壽　止咳　化痰收除病根　挽救衰弱　男女老幼四季可服

德國雙虎牌童鷄汁　牛肉汁

味最美　質最濃

精神萎頓　腦系衰弱　四肢無力　口不開胃　病久不復元　勞過度腎虧　遺精　傷寒　操勞衰弱　老年精神衰弱　中年產後血虧

本埠先施永安新新三大公司及各大藥房均有出售

總經理　上海北四川路科達西藥房